Voorwoord

Van de voorzitter

'Never a dull moment'... typeert goed de afgelopen weken voor de GBB.
Als grote bewonersorganisatie, die werkt met uitsluitend vrijwilligers, is het soms een uitdaging om alle zaken die op ons afkomen te verhapstukken. Zeker wanneer bestuursleden, naast hun reguliere, betaalde werkzaamheden, op vakantie gaan op zoek naar zon en rust, of zo nodig een nieuwe knie moeten krijgen….

De gasellende en de organisaties die daar debet aan zijn houden daar geen rekening mee. Helaas.
Zo werden onze dagen de voorbije weken gevuld met het adviseren over de voorwaarden waar volgens ons (en in ons kielzog de maatschappelijke partijen van het Gasberaad en de bestuurlijk stuurgroep) een nieuw schadeprotocol aan moet voldoen. Intensieve gesprekken met deze partners en met NCG Hans Alders, en zijn - in de gesprekken - steeds dominantere baas EZ, wachten nog op een positieve uitkomt voor ons (en dus voor de gedupeerden).

In Opwierde-Zuid is gestart met het versterkingsgebeuren! En onze minister-president ging er een kijkje nemen. We hadden hem hier jaren ‘gemist’, maar daar was hij dan. Goed dat hij kwam. Ja, het is altijd goed dat de hoogste baas van ons kikkerlandje hier komt. Het was 'veni, vidi, vici', in twee dagdelen. Dick Kleijer, die hem 's middags sprak en ikzelf, die hem 's avonds sprak, hadden het idee dat hij de media wellicht voor zich gewonnen had, maar niet de bewoners van Groningen. Hij kwam 'luisteren' naar verhalen die bekend bij hem moeten zijn (we gaan er even vanuit dat Henk Kamp hem altijd goed heeft geïnformeerd...) en hij meldde en passant dat het gehele veld onder ons leeggezogen zou worden. Wat nam hij mee voor ons..? Niets. Alleen de mededeling dat er moet worden geïmplementeerd, geïmplementeerd en nog eens geïmplementeerd; waarmee hij bedoelt dat de versterkingsoperatie nu toch snelheid moet maken onder een NCG die meer bevoegdheden krijgt. En ondertussen natuurlijk gewoon doorpompen... Zijn adagium is hier niet 'vol = vol', maar lijkt te zijn: 'leeg = leeg'. Zo te zeggen: doorgaan, doorgaan, doorgaan – om hem te parafraseren.

Deze nieuwsbrief staat ook in het teken van de Algemene Leden Vergadering, op 28 juni, in Loppersum.
In deze nieuwsbrief is de agenda opgenomen, met bijbehorende stukken. Na het huishoudelijk gedeelte van de vergadering is in het tweede deel van de avond Hans Alders aanwezig.
Hans Alders is nu twee jaar NCG, hij begon 1 juni 2015. Wat heeft hij bereikt, en wat wil hij nog bereiken? Hoe gaat het met het nieuwe schadeprotocol, hoe gaat het met de versterking? We kijken met hem terug en vooruit, en gaan hem ernstig en respectvol bevragen.

En ondertussen schaken en schakelen we weer voort op de vele borden die er zijn, om de Groninger en Groningen er voor te behoeden dat er nog meer gasellende over ons heen komt. Sterker nog, we proberen - in samenwerking met vele andere partijen - het gasdebacle de provincie uit te bannen.

Onze toekomst, gas terug!

Derwin Schorren
vice-voorzitter

In deze nieuwsbrief

GBB-krant (vooraankondiging) ..... pagina 2
Enquête hypotheken..... pagina 2
Algemene Leden Vergadering (agenda + oproep Hans Alders)..... pagina 3
Verslag ALV 22 juni 2016..... pagina 4
Jaarverslag 2016..... pagina 5
Jaarrekening 2016..... pagina 13
Bezoek Mark Rutte(een lege stoel + alleen pr) ..... pagina 14
Versterking kost de burger (geen?) **beddenstro**..... pagina 16
Voucher (hoe te duiden & wat te doen)..... pagina 18
Verjaring (5 jaar na Huizinge)..... pagina 19
Zojuist verschenen (nieuwe hazardkaart van het KNMI)..... pagina 19
Op de agenda ..... pagina 20
Colofon ..... pagina 20

GBB krant

De GBB-krant wordt binnenkort weer huis-aan-huis bezorgd in het overgrote deel van het gaswiningsgebied. Hou de brievenbus in de gaten!

Enquête GBB hypotheken

Op 8 juni is een oproep voor een enquête over hypotheken naar de leden van de GBB verzonden. Op 15 juni stond de teller op 491 ingevulde enquêtes. Nog niet ingevuld? Invullen kan nog tot 29 juni, via http://rug.eu.qualtrics.com/jfe/form/SV_ac3x3rMnptGC2B7

Mochten er vragen zijn over het onderzoek, dan kunnen deze gesteld worden op het speciale mailadres dat hiervoor is gemaakt: hypothekengbb@rug.nl.

Vereniging
Groninger
Bodem Beweging

Agenda ALV

De Algemene Leden Vergadering (ALV) wordt gehouden op woensdag 28 juni 2017 in Waardevol Leven, Badweg 20, 9919 JC Loppersum. Aanvang vergaderdeel is 20.00 uur, inloop vanaf 19.30 uur.

19.30 – 20.00	inloop
20.00 – 20.45	**ALV**
	1. Opening
`	2. Vaststellen agenda
	3. Mededelingen
	4. Verslag ALV 22 juni 2015
	5. Jaarverslag 2016
	6. Jaarrekening 2016
	7. Verkiezing kascommissie
	8. Verkiezing bestuur
	9. Rondvraag
	10. Sluiting
20.45 – 21.15	pauze
21.15 – 22.15	Hans Alders
22.15 – 22.45	nazit

Ad 4, 5 en 6:	Verslagen zijn hierna opgenomen.
Ad 8:	Jelle van der Knoop is aftredend en herkiesbaar, Coert Fossen is verkiesbaar.

Oproep Hans Alders

Het tweede gedeelte van de avond is de NCG, Hans Alders, aanwezig. We zijn op zoek naar prikkelende stellingen of scherpe vragen om het gesprek vorm te geven. Welke onderwerpen moeten zeker aan de orde komen? Stuur uw suggesties naar contact@groninger-bodem-beweging.nl.

Verslag GBB ALV 22 juni 2016

Dit verslag is eerder gepubliceerd in GBB Nieuwsbrief 40, op 26 augustus 2016.

Plaats: Waardevol Leven, Badweg 20, Loppersum. Van 20.00 uur tot 22.30 uur.
Aanwezig bestuur: Jelle van der Knoop (voorzitter), Dick Kleijer (secretaris), Albert Hebels (penningmeester) en Derwin Schorren, ongeveer 50 leden.

ALV

1. Opening
   Jelle van der Knoop opent de vergadering en heet iedereen welkom.
2. Vaststellen agenda
   De agenda wordt ongewijzigd vastgesteld.
3. Mededelingen
   - De recente inzet van de GBB voor een vernieuwd schadeprotocol wordt genoemd.
   - Ook wordt ingegaan op werkbezoek van Jelle en Dick aan Den Haag, waar in 2 dagen met 8 fracties is gesproken.
   - De GBB heeft nu 3.336 leden.
4. Verslag ALV 25 juni 2015
   Het verslag wordt ongewijzigd vastgesteld.
5. Jaarverslag 2015
   Het verslag wordt ongewijzigd vastgesteld.
6. Jaarrekening 2015
   Albert geeft een korte toelichting. De kascommissie meldt heel tevreden te zijn. De jaarrekening 2015 wordt vastgesteld, het bestuur gedechargeerd.
7. Verkiezing kascommissie
   Martin Ettema en Annemarie de Haan worden benoemd tot lid van de kascommissie.
8. Rondvraag
   Liefke Munneke suggereert om de opkomst op de ALV te vergroten door alle leden individueel per e-mail uit te nodigen. Nu was er slechts een convocatie in de nieuwsbrief.
   Opgemerkt wordt dat de matige opkomst ook te wijten kan zijn aan voetbal op tv, het mooie weer, en dat er onder de leden van de GBB denkelijk behoorlijke tevredenheid is over de inzet en de aanpak van de GBB.
   Er wordt gevraagd naar de financiële mogelijkheden van de GBB voor 2016. Aangegeven wordt dat de GBB voldoende middelen verwacht te verwerven, en bij de besteding ervan voldoende vrijheidsgraden heeft
9. Sluiting
   Jelle van der Knoop sluit het vergadergedeelte.

Vereniging Groninger Bodem Beweging

Jaarverslag 2016

1. 2016 in vogelvlucht

Opnieuw een enerverend jaar. In het voorjaar van 2016 besluit Henk Kamp tot een niveau van 24 miljard, voor maar liefst 5 achtereenvolgende jaren (van 1 oktober 2016 tot 1 oktober 2021), met bovendien uitbreidingsmogelijkheden voor een extra 6 miljard 'in een koud jaar' en een extra 1,5 miljard 'bij technische problemen'. De GBB is opnieuw in beroep gegaan bij de Raad van State.

Het Centrum Veilig Wonen (CVW) blijkt in 2016 een loopjongen van de NAM als het om schadeafwikkeling gaat. Het percentage C-schades stijgt razendsnel, en de belangrijkste contra-expert, Vergnes wordt door de NAM vanaf 1 september 2016 niet langer vergoed. De NAM stelt bovendien eenzijdig op 1 november 2016 een nieuw schadeprotocol vast.
De door de NCG ingestelde Arbiter wordt eind 2016 aldus voor steeds meer bewoners een 'laatste strohalm'. Ook meldt de NAM op basis van een rapport van Arcadis dat er geen schade buiten de 'contour' kan zijn, waardoor de schadelijders in die gebieden in 2016 in de kou blijven staan.

Voor de schadeafwikkeling is relevant dat er in 2016 gewerkt wordt aan de omkering van de bewijslast. Beter geformuleerd: er komt een zogeheten 'wettelijk bewijsvermoeden'. Dat wordt per 1 januari 2017 in de wet opgenomen (artikel 6:177a BW).

De Nationaal Coördinator Groningen (NCG), Hans Alders, die op 1 juni 2015 van start is gegaan voert het eerste jaar van zijn meerjarenprogramma 2016-2020 uit. Erg indrukwekkend zijn de resultaten niet. Op het dossier schadeafhandeling blijkt hij een trouw volger van de NAM. Anders dan met de instelling van de Arbiter grijpt hij niet in, noch bij de toenames van de C-schades, noch bij de kwestie Vergnes, noch bij de positie in het schadeprotocol.
Wel organiseert hij een Opkoopregeling, die echter beperkt wordt door de NAM tot € 10 miljoen, zodat loting plaatsvindt bij een te grote belangstelling, en besteedt hij veel energie aan een door de NAM gewenst 'fonds voor achterstallig onderhoud'.

Bij de versterking laat hij vooral onderzoek doen. In Loppersum worden de eerste rijen coöperatiewoningen aan de Suxumerweg en de Badweg aangepakt.
Eind 2016 wordt uit de onderzoeken duidelijk dat van de 1.450 onderzochte huizen in het pga 0,2-gebied alle 1.450 versterkt zullen worden. Dit maakt de schaal en de impact van de versterkingsoperatie ongekend. In het pga 0,2-gebied staan ongeveer 22.000 huizen en 1.500 andere panden.
Wat steekt is dat versterking plaatsvindt tot het niveau 'near collapse'. Dit betekent dat het enige doel van versterken 'overleven' is, het huis mag rustig instorten bij een zware aardbeving.
Onderzoek van experts uitgenodigd door de NAM op 10 maart en van onderzoekers als Hagoort en Vlek toont aan dat bevingen tot een kracht van 5.0 kunnen voorkomen.

De Minister van Veiligheid en Justitie heeft op 12 december het Nationaal Veiligheidsprofiel (NVP) 2016 naar de Tweede Kamer gezonden. In het NVP 2016 worden de belangrijkste bedreigingen voor Nederland geïnventariseerd, zoals dijkdoorbraken, terroristische aanslagen en een kernoorlog. Hierin wordt ook rekening gehouden met een door de NAM veroorzaakte aardbeving met kracht 5 in Groningen – overigens in de categorie "natuurrampen". Ter geruststelling van de Groningers is de kans geclassificeerd als "zeer onwaarschijnlijk".

Op bladzijde 55 en 56 wordt een *worstcase-scenario* beschreven:

"De aardbeving vindt plaats in het Noorden van Nederland, in het gaswinningsgebied waar de NAM bezig is met exploitatie van gedeelten van het zuidelijke gedeelte van het Groningenveld. Er ontstaat een krachtige aardbeving, waarvan het epicentrum op 3 kilometer onder een dorp ligt. Er raken 1100 oudere huizen zwaar beschadigd, of storten in. De aardbeving veroorzaakt grote scheuren en gaten in Rijksweg N33, waardoor de bereikbaarheid van het dorp voor hulpdiensten van buitenaf wordt belemmerd. Doordat het spoor eveneens beschadigd raakt, wordt de aanvoer van hulp(goederen) via deze weg eveneens ernstig beperkt. Als gevolg van de beving scheuren een aantal water- en gasleidingen op het nabijgelegen industrieterrein en ontstaan er een aantal branden in daar gevestigde bedrijfspanden. Het aantal gewonden loopt op tot 230, er vallen 105 doden en de financiële schade is aanzienlijk. De materiele schade bestaat voornamelijk uit de wederopbouw van gebouwen en lokale infrastructuur."

Met de komst van de NCG is er ook nieuwe overlegstructuur gekomen. Er zijn een Bestuurlijke Stuurgroep en een Maatschappelijke Stuurgroep ingericht. In de Bestuurlijke Stuurgroep zitten Rijk, provincie en gemeenten. In de Maatschappelijke Stuurgroep zitten de GBB en het Gasberaad, een groep van maatschappelijke organisaties die voorheen deel uitmaakten van de Dialoogtafel. De term stuurgroep is misleidend omdat de groep alleen advies geeft aan de NCG, die dit naast zich neer kan leggen. Duidelijk is dat alle besluiten worden genomen door de NCG en dat de Maatschappelijke Stuurgroep hier geen enkele verantwoordelijkheid voor draagt. De GBB neemt de rol aan van 'kritische luis in de pels', vanuit de belangen van de bewoners.

Gedurende heel 2016 wordt telkenmale duidelijk dat de NCG zwaar wordt belemmerd door zowel minister Henk Kamp van Economische Zaken, waaronder hij valt, als door de NAM die uiteindelijk moet betalen.

Op 11 september 2015 heeft advocaat Gerard Spong namens de GBB en enkele particulieren aangifte tegen de NAM gedaan. Op 9 december 2015 meldt de officier van justitie dat zij de NAM niet zal gaan vervolgen. Daarop start de GBB op 4 februari 2016 een artikel 12 procedure bij het gerechtshof om het vervolgen van de NAM door het Openbaar Ministerie af te dwingen. Zo nodig zal de GBB naar het Europees Hof voor de Rechten van de Mens in Straatsburg gaan.

Vanaf 1 november 2015 is een werkgroep van de GBB en het Gasberaad in overleg met de NCG om te komen tot een 'burgersteunpunt'. Met heel veel pijn en moeite lukt het uiteindelijk. Op 19 mei 2016 opent Stut-en-Steun haar deuren in Appingedam. Stut-en-Steun biedt bewoners gratis ondersteuning bij vragen rond schadeafhandeling, de versteviging en het woud van instanties en regelingen. Stut-en-Steun blijkt al snel in een behoefte te voorzien, al is haar naamsbekendheid nog onvoldoende. Zie http://www.stutensteun.nl/

Zeer memorabel is ook de introductie van de GBB krant. De eerste komt in januari 2016 uit, in een oplage van 35.000, en wordt huis-aan-huis bezorgd. De volgende kranten, in mei en oktober hebben een bijna dubbele oplage.

Wederom een woord van dank en waardering voor de vele vrijwilligers die zich voor de GBB hebben ingezet: bij het flyeren, voor de GBB krant, in de verschillende werkgroepen, in de kascommissie, diverse andere activiteiten en voor hun deelname aan de klankbordgroep.

2. Organisatie

Ledenaantal
Eind 2015 telt de GBB 3.112 leden, eind 2016 3.407, een toename van per saldo 295.

Bestuur
Gedurende geheel 2016 heeft het bestuur bestaan uit Jelle van der Knoop (voorzitter), Derwin Schorren (vice-voorzitter), Dick Kleijer (secretaris) en Albert Hebels (penningmeester). Het bestuur vergadert elke week. Eind 2016 heeft de voorzitter een kort sabbatical gehouden.

Teams
De GBB heeft een vijftal teams bestaande uit leden: 'ondergrond', 'schade en versteviging, 'actieteam', 'communicatieteam' en 'juridisch team'. De teams ondersteunen en adviseren het bestuur. In totaal maken zo'n 25 leden deel uit van deze teams. Aan elk team neemt een bestuurslid deel.
Het team ‘schade en versteving’ doet in 2016 een enquête uitgaan naar de kwaliteit van experts en contra-experts. Het ‘juridisch team’ werkt mee bij het beroep bij de Raad van State. Het actieteam heeft meerdere acties voorbereid en uitgevoerd.

Daarnaast zijn er in 2016 vrije samenwerkingsgroepen ontstaan op meerdere terreinen: deelnemers aan Heft-in-eigen-hand, uitgelotenen bij de Opkoopregeling, en huizenbezitters met een Monument verenigen zich.
De GBB-krant wordt door een speciaal ‘krantteam’ gemaakt.

Klankbordgroep
De leden van de vijf vaste teams vormen samen de klankbordgroep voor het bestuur; hiermee bespreekt het bestuur de belangrijkste besluiten. De klankbordgroep komt in principe elke maand bijeen.

Maatschappelijke Stuurgroep
De GBB is met twee bestuursleden (gewoonlijk Jelle van der Knoop en Derwin Schorren) vertegenwoordigd in de Maatschappelijke Stuurgroep (MS) van de NCG. Andere leden van de MS zijn de leden van het Gasberaad.

Stichting Recht voor Groningen
Deze stichting is op 10 maart 2016 opgericht. Het doel van deze stichting is gelden in te zamelen, voor het voeren van geschikte juridische procedures. Het bestuur bestaat uit de leden van het GBB bestuur. Daarnaast is er een raad van toezicht. Bram van Dam, Jan Hoogstrate en Reint Wobbes vormen de raad van toezicht. Per ultimo 2016 heeft Recht voor Groningen € 25.000 verworven. Er zijn nog geen juridische procedures geselecteerd. Zie www.rechtvoorgroningen.nl

Stut-en-Steun
Stut-en-Steun is het bewonerssteunpunt. Stut-en-Steun is op 19 mei 2016 operationeel geworden. Stut-en-Steun wordt geleid door de Stichting Onafhankelijk Bewonerssteunpunt Mijnbouwschade. Deze stichting heeft hiervoor een subsidie van de NCG gekregen. Het bestuur van de stichting bestaat uit Jelle van der Knoop en Albert Hebels, namens de GBB, en Susan Top en Jan Boer, namens het Gasberaad.

Leden-voor-leden-bijeenkomsten
Op Leden-voor-leden bijeenkomsten kunnen leden ervaringen uitwisselen over bijvoorbeeld hun schadeafhandeling en de problemen die ze daarbij ondervinden. Er kunnen ook vragen aan het bestuur worden gesteld. Soms is er een spreker over een bepaald thema.
In 2016 zijn onder meer bijeenkomsten georganiseerd op 8 maart, 8 juni en 13 juli, steeds in Loppersum. Het bezoekersaantal varieert tussen 100 en 150. Vooral de bijeenkomsten over veiligheid (Charles Vlek, 8 juni) en het schadeprotocol (Herman Bröring, 13 juli) zijn drukbezocht.
Op 13 oktober wordt samen met het Gasberaad in Middelstum een juridische avond georganiseerd.

Administratie
De ledenadministratie van de vereniging GBB wordt gevoerd in Compenda. Twee bestuursleden beheren de ledenadministratie. De boekhouding wordt in Snelstart bijgehouden. De boekhouding wordt verzorgd door een vrijwilliger.

Algemene Ledenvergadering (ALV)
Op 22 juni 2016 wordt de algemene Ledenvergadering gehouden in het gebouw Waardevol Leven in Loppersum. Thematisch wordt gesproken over de koers van de GBB. De opkomst bedraagt ongeveer 50 leden.

3. Activiteiten

Acties, lobby en promotie
Op 15 januari houdt de Groninger Bodem Beweging, samen met Milieudefensie, een tweede fakkeltocht in Stad. Een indrukwekkende optocht, zo'n 700 mensen loopt mee.

Er zijn meerdere flyeracties gehouden, zo is er vier dagen lang, van 30 juni tot 3 juli, een stand bij Delfsail geweest. In juni wordt de Coalitie Gasverzet Groningen geboren. Een los samenwerkingsverband dat in de maanden erna meerdere acties voert.
Op 21 juni laat ze voor het eerst van zich horen met een lawaaiprotest bij het Provinciehuis, als daar minister Henk Kamp op bezoek is voor 'overleg' – een eufemisme voor het komen vertellen over zijn voorgenomen besluit om in te stemmen met het winningsplan van de NAM voor 5 jaar.

De Coalitie organiseert van 5 tot en met 8 maart de fietstocht 'Trek aan de Bel' (start in Wirdum), afgerond met de manifestatie in Stad op 9 september 'Samen gas terug'.
Op 24 september wordt aansluitend het NAM kantoor in Assen 'omsingeld' en van een geluidskanonnade voorzien, onder het motto 'Laat de NAM beven'.

Op 8 september bezetten zo'n 20 vrijwilligers van de GBB met een verrassingsactie het CVW. Als de staf van het CVW van de verbazing bekomen is, en in gesprek wil komen, verlaten de 'bezetters' het pand. Vooraf was afgesproken zelf de regie te houden en niet mee te gaan met enig aanbod van het CVW - het noodlot dat menige Groninger treft!

Media
Ook in 2016 is er veel mediabelangstelling geweest voor de GBB en haar standpunten.
Op alle punten die in de inleiding zijn genoemd hebben de opstelling en standpunten van de GBB een belangrijke rol gespeeld in de mediaverslaglegging.
Er zijn ongeveer 25 persberichten uitgegeven over het standpunt van de GBB over belangrijke ontwikkelingen.
In het noorden zijn het Dagblad van het Noorden en RTVNoord de grote spelers.
De gaswinningproblematiek is in 2016 een groter landelijk issue geworden, diverse tv-programma's, van SBS6 en Brandpunt tot Nieuwsuur en Een Vandaag, besteden er geregeld aandacht aan. Er zijn veel vaste contacten ontstaan met journalisten en nieuwsdiensten.

Buurcontact
Buurcontact is een maandelijkse huis-aan-huiskrant in de gemeenten Loppersum, Ten Boer en omstreken. Elke maand worden de middenpagina's van Buurcontact gevuld met nieuws vanuit het GBB-bestuur.

Eigen GBB-krant
De eerste GBB-krant verschijnt in mei 2016. De redactie wordt gevormd door de secretaris en een aantal vrijwilligers. Er wordt vlak voor de deadline wekelijks vergaderd. De oplage is 35.000. Bij de tweede en derde GBB-krant, in juni en oktober, is de oplage gestegen naar ruim 60.000. De krant wordt goed ontvangen, en voorziet duidelijk in een behoefte.

Nieuwsbrieven
In de loop van 2016 zijn er 13 nieuwsbrieven via e-mail naar de leden verstuurd. De leden die geen e-mailadres hebben (dit zijn enige tientallen), krijgen de nieuwsbrief met de post.

Vragen van leden
Ook in 2016 zijn er vele vragen van leden beantwoord; telefonisch dan wel per e-mail. Ook zijn er twee dagdelen per week waarop mensen met hun vragen op het GBB-kantoor kunnen komen. De meeste vragen gaan over de schadeafhandeling door de NAM. Veel van deze vragen kunnen vanaf mei 2016 doorgestuurd worden naar Stut-en-Steun.
Beleidsmatige vragen en opmerkingen worden door de GBB zelf afgehandeld.

Website
De GBB beheert een website waardoor bezoekers kunnen worden geïnformeerd over alle doelen en activiteiten van de GBB. Een vrijwilliger is webbeheerder. Middels nieuwsitems en twitter worden actuele ontwikkelingen gemeld en toegelicht.
Op de website is tevens het kaartenportaal te vinden. Hierop zijn veel antwoorden te vinden op vragen over de gaswinning en aardbevingen. Het kaartenportaal wordt beheerd door Wim Blanken.

Sociale media

Besloten Facebookpagina
Op deze facebookpagina worden ervaringen en kennis uitgewisseld en er worden afspraken over acties gemaakt. Eind 2016 zijn er zo'n 400 regelmatige bezoekers. Alleen toegankelijk voor leden van de GBB.

Open Facebookpagina
Op de open facebookpagina worden artikelen en (reacties op) nieuwe ontwikkelingen door het bestuur gedeeld met de volgers. Eind 2016 zijn er rond de 1400 'Likes'.

Twitter
Via het account @gronbb worden dagelijks actuele ontwikkelingen en de reacties van het bestuur hierop op twitter gedeeld. Eind 2016 telt het account rond de 2500 volgers. Alle tweets komen ook op de website langs.

YouTube
De GBB heeft een YouTube kanaal waarop filmmateriaal is te zien in relatie tot de gaswinningsproblematiek.

Maatschappelijke Stuurgroep
Na een digitale ledenraadpleging in januari 2016 heeft het bestuur in de Maatschappelijke Stuurgroep (MS) plaatsgenomen. De MS overlegt regulier eenmaal per maand, maar regelmatig worden bijzondere overleggen over een thema gehouden. In 2016 zijn ongeveer 15 vergaderingen van de MS bezocht.

De effectiviteit van de vergaderingen van het MS is beperkt. Wel heeft de GBB, samen met het Gasberaad, een duidelijk signaal afgegeven dat advisering over het schadeprotocol – zolang dat van de NAM is en de NAM doet wat-ie-zelf-wil, zinloos is. Ook hebben bijvoorbeeld adviezen over de waardevermeerderingsregeling er mede toe geleid dat deze, zij het pas in 2017, teruggekomen is.

Gronings Perspectief
Jelle van der Knoop heeft zitting in de begeleidingscommissie van het onderzoek van de Rijksuniversiteit Groningen naar gezondheidseffecten en psychosociale effecten van de gaswinningsproblematiek. In 2016 zijn meerdere rapportages verschenen. De conclusie is dat de impact groot is, en groter bij degenen met vervolgschaden.

Overleg met maatschappelijke organisaties en politici
In de loop van het jaar is met tal van organisaties en politici gesproken, waaronder de leden van de vaste Kamercommisie voor Economische Zaken van de Tweede Kamer, Gedeputeerde Staten van Groningen, de Commissaris van de Koning van Groningen, burgemeesters, het overleg Samenwerking Mijnbouwschade (SMS) waarin de GBB is vertegenwoordigd, het Gasberaad, Commissie Bodemdaling, de Waddenvereniging, Milieudefensie, de Natuur- en Milieufederatie, de oud directeur van het SODM, en zo verder. Sommige overleggen komen regelmatig terug, sommige overleggen zijn op ad hoc basis.

De debatten in de Tweede Kamer beginnen een vast ritueel te worden.

Op 26 januari is het eerste debat van 2016. Henk Kamp verbaast hier vriend en vijand door over de NAM te spreken als een bedrijf dat Maatschappelijk Verantwoord Ondernemen hoog in het vaandel heeft staan. Hij geeft daarmee weer eens aan te lijden aan een 'tunnelvisie'.
Voorafgaand aan het debat had de GBB in een persoonlijke brief de Tweede-Kamerleden en de kabinetsleden in een brief opgeroepen zich daadwerkelijk in te zetten voor Groningen en het niet bij woorden te laten.

Op 16 juni is het volgende grote debat in de Tweede Kamer. Hier hebben vooraf bestuursleden van de GBB in afzonderlijke afspraken met de leden van de vaste Kamercommissie voor Economische Zaken gesproken.

Voorafgaand aan het gasdebat van 14 september is er op 8 september een hoorzitting.
Daarin wordt door Tweede Kamerleden met belanghebbenden gesproken. Voor de Groninger Bodem Beweging is Derwin Schorren hier gehoord. Het gasdebat van 14 september is opnieuw teleurstellend. De regeringspartijen VVD en PvdA steunen Henk Kamp als het erop aan komt altijd, zodat zijn Instemmingsbesluit voor 5 jaar doorgezet wordt.

Koning
De koning Willem-Alexander bezoekt al sedert Huizinge het gaswinningsgebied eenmaal per jaar. Hij spreekt dan met gedupeerden en bestuurders. Op 14 september spreekt hij in de kerk van Leermens ook met het bestuur van de GBB.

Overleg met aannemers
Van een heel andere orde is overleg met kleine aannemers. Dezen worden door het CVW stelselmatig niet ingeschakeld, of op achterstand gezet bij aanbesteding. Het initiatief leidt tot een gesprek van de aannemers met de NCG, op 7 juli, in het bijzijn van de GBB – maar nog niet tot oplossing van de ongelijkwaardige positie.

Lijst van opgekochte en gesloopte woningen
De GBB is in 2016 verder gegaan met het aanleggen van een lijst van gekochte, ontruimde en gesloopte panden. Bij het kadaster worden gegevens opgevraagd. Het is heel moeilijk goed zicht te houden op wat er gebeurt. Desondanks zal dit in 2017 worden voortgezet.

Bijwonen van bijeenkomsten/ presentaties
Op tal van plaatsen is de GBB aanwezig. Op tal van plaatsen lukt het echter ook niet (helaas) om acte de présence te geven.

Op 15 juni is Derwin Schorren bij de Werkconferentie Meetinstrumenten van de NCG geweest.

Hij is op 6 oktober ook bij een congres van een wel heel bijzonder gezelschap, de BVPA, in Den Haag. Dit is een overkoepelende club voor lobbyorganisaties, en de GBB is daar uitgenodigd als een 'succesvolle' lobbyorganisatie!

Provinciale Staten van Groningen organiseren op 24 augustus een bijeenkomst van belanghebbenden en gedupeerden, waarbij ook de GBB aanwezig is, en op 31 augustus een bijeenkomst met NAM, CVW en NCG.

Juridische aanpak
De juridische aanpak is in 2016 verder op de voorgrond komen te staan. Naarmate steeds duidelijker wordt dat de NAM geen duimbreed wijkt, EZ alleen geld verdienen prioritair ziet, de NCG aan handen en voeten gebonden is, en er van de politiek niets te verwachten valt, ervaren veel Groningers dat er nog maar één onafhankelijk instantie overblijft, waar zij hun recht kunnen halen: en dat is de Rechtspraak zelf.

Deze heeft in 2016 opvallende uitspraken gedaan. Zo doet op 5 oktober 2016 de Rechtbank Noord Nederland in de zaak van Sijbrand Nijhoff – de GBB is hier niet partij – een spraakmakend tussenvonnis. Daarin wordt onder meer EBN, naast de NAM, hoofdelijk aansprakelijk voor de schade verklaard. Ook wordt gezegd dat de Staat haar zorgplicht niet is nagekomen.

Beroep bij de Raad van State
Bij de beoordeling van het winningsplan van de NAM van 1 april 2016 past minister Henk Kamp een nieuwe procedure toe (in lijn met een voorgenomen wijziging van de Mijnbouwwet): hij vraagt ook advies aan provincie en gemeenten. Als het conceptbesluit er is, begin juni, blijkt dat hij zich van deze adviezen weinig of niets aangetrokken heeft. De GBB heeft daarop wederom, tezamen met de Waddenvereniging, Milieudefensie, de NMF en een groot aantal leden van de GBB een zienswijze ingediend.
Uit het definitieve besluit van 30 september blijkt opnieuw dat ook zienswijzen deze minister niet op andere gedachten kunnen brengen. Vandaar dat beroep bij de Raad van State is aangetekend. Dit gebeurt met ondersteuning van advocaat Jewan de Goede.
Ook in deze procedure trekt de GBB weer samen op met de Waddenvereniging, het NMF en Milieudefensie. Bij het beroep doen ook een 50-tal GBB-leden mee, die hiervoor een beroep doen op hun rechtsbijstandsverzekering. Het resultaat van dit beroep bij de Raad van State zal pas halverwege 2017 blijken.

Aangifte tegen de NAM
De GBB meent dat de NAM de veiligheid van de bewoners in het gaswinningsgebied willens en wetens bedreigt door op een onverantwoord risicovolle wijze gas te winnen. De NAM maakt zich daarmee bij voortduring schuldig aan strafbare feiten, waaronder het opzettelijk vernielen van gebouwen waardoor levensgevaar te duchten is. De gewraakte handelswijze van de NAM leidt tot een situatie waarin een aantal in het Europees Verdrag voor de Rechten van de Mens (EVRM) verzekerde mensenrechten wordt geschonden. Deze schending maakt strafrechtelijk optreden noodzakelijk: De strafrechter mag zich in deze kwestie niet afzijdig houden.
Op 11 september 2015 heeft advocaat Gerard Spong namens de GBB aangifte tegen de NAM gedaan. Op 9 december 2015 meldt de officier van justitie dat zij de NAM niet zal gaan vervolgen. Daarop start de GBB op 4 februari 2016 een artikel 12 procedure bij het Gerechtshof om het vervolgen van de NAM door het Openbaar Ministerie af te dwingen.
Op 12 oktober 2016 houdt het Gerechtshof een hoorzitting, en in 2017 blijkt dat het Gerechtshof daadwerkelijk het Openbaar Ministerie beveelt vervolging in te stellen!

Vereniging Groninger Bodem Beweging

Jaarrekening 2016

Staat van baten en lasten 2016

	realisatie		begroting	
Baten				
Contributies	30.785		30.600	
Giften en donaties	3.998		4.000	
Subsidie	65.000		65.000	
Bijdragen organisaties	0		6.000	
Overige baten	347		400	
		100.129		**106.000**
Lasten				
Communicatie	14.029		25.000	
ICT	2.781		5.000	
Juridische kosten	33.967		25.000	
Organisatiekosten	16.724		25.000	
Overige kosten	0		0	
		67.501		**80.000**
Batig saldo		**32.629**		**26.550**

Balans per 31-12-2016

Activa			
Liquide middelen		78.852	
Overige activa		21.687	
			100.539
Passiva			
Eigen vermogen 31-12-2014	60.637		
Saldo boekjaar	32.629		
Eigen vermogen 31-12-2015		93.265	
Overige passiva		7.274	
			100.539

Overige gegevens

De kantoorhuisvesting wordt door de gemeente Loppersum gefinancierd.
De kascommissie bestaat uit Bram van Dam en Martin Ettema.
De kascommissie heeft de jaarrekening gecontroleerd.

Aantal leden 31-12-2015	**3112**
Aantal leden 31-12-2016	**3407**

Vereniging GBB hield een stoel leeg bij diner met Mark Rutte!

Draagvlak voor etentje ontbrak bij veel gedupeerden

Deze lege stoel stond primair symbool voor alle gedupeerde Groningers die helaas geen enkel vertrouwen meer hebben in een rijksoverheid, waarvan deze premier het boegbeeld is. Die leden en gedupeerden zien niet het nut om 'gezellig' te gaan eten met de belangrijkste vertegenwoordiger van die niet meer vertrouwde rijksoverheid. Eerst de problemen echt aanpakken en oplossen, dan pas public-relations reisjes maken door ons gebied is veel bij hen een veel gehoord geluid. Geen etentje met Mark Rutte.

Secundair stond deze lege stoel symbool voor alle jaren dat onze Minister President zelf functioneel schitterde door afwezigheid in het gaswinningsdossier. Lees het persbericht: http://www.groninger-bodem-beweging.nl/images/pdf/persbericht-lege-stoel.pdf

Bezoek premier Rutte een pr-succes voor hem

Een inhoudelijke mislukking voor Groningen!

De premier kwam, zag en overwon. Niet bij de GBB. Wel bij vele anderen indien wij de regionale media mogen geloven. Hoewel we respect hebben voor de wijze waarop hij deed aan 'spitsroeden lopen' in Appingedam, zijn we inhoudelijk niet onder de indruk van zijn inbreng. Integendeel.

Velen stond hij te woord en dat met de van hem bekende flair en optimisme, gebaseerd op zijn indrukwekkende communicatieve vaardigheden. Maar zijn inbreng over de rol van de overheid in dit gebied m.b.t. een schadefonds, de gaswinning, schades en versterking was meer van hetzelfde.
Of eigenlijk zelfs minder van hetzelfde.

De vooraf veel gehoorde verwachting dat de komst van Rutte iets zou opleveren, is volledig gelogenstraft.

Wat heeft de premier tegen vertegenwoordigers van de GBB gezegd? Welnu dit:

- Een schadefonds, gewenst om de NAM daadwerkelijk op afstand te plaatsen en gevuld door de NAM met garantiestelling van de overheid, vindt hij niet nodig.
- Een plan maken om de gaswinning naar beneden te brengen, vindt hij onzin. Dit is er in zijn ogen al. Gewoon doorgaan met pompen en nog meer pompen, dan wordt er op de duur vanzelf minder gas gewonnen. In 2030 is het gasveld dan bijna leeg en dat is de bedoeling volgens de premier.
- Meer middelen om de verstevigingsoperatie voortvarender te kunnen aanpakken vindt hij niet nodig.
- Een minder frustrerende inbreng van Economische Zaken (EZ) bij het ontwikkelen van het schadeprotocol vindt hij niet nodig.
- De Nationaal Coördinator los van EZ positioneren is volgens hem niet nodig. Zijn vertrouwen in EZ lijkt onbegrensd.
- Extra geld , naast het NAM-geld nodig om kosten af te handelen in relatie tot de gaswinning vanuit het perspectief van de zorgplicht van de overheid, vindt geen genade bij hem.
- Opheffen van de “bestuurlijke spaghetti” is wel nodig, vindt hij. Wat dat ook moge betekenen. Mogelijk een vooraankondiging van een speciale wet voor Groningen? Waarin uit een ander vaatje wordt getapt? Een soort noodwet soms voor dit gebied? Met minder rechten voor de Groningers? Niemand die het zal verbazen.

Wat ook opviel zijn de door hem veelvuldig geuite termen: “snelheid” en “implementeren”. En dan bij voorkeur 3 keer achter elkaar. Slechts met enig cynisme konden we daar naar luisteren. Immers, het is juist de overheid die het daarbij jarenlang liet afweten, en ook nu nog steeds laat afweten.

Kortom, veel communicatie van schijnbaar hoog niveau, maar inhoudelijk niets concreets bijgedragen. Maar dat is zoals de GBB al vooraf verwachtte. Van enige teleurstelling is dan ook geen sprake.
Bestuur GBB

Petitie “Laat Groningen niet zakken”

Freek heeft de petitie met 209.000 handtekeningen op 16 juni, voorafgaand aan het etentje, aan Mark Rutte overhandigd. Het is een tussenstand. De petitie kan nog tot eind juni getekend worden, doel is 300.000 handtekeningen op te halen om een raadgevend referendum af te dwingen.
Zie de overhandiging: https://www.facebook.com/Nederland-laat-Groningen-niet-zakken-766792640135535/

Versterking kost de burger beddenstro? Onaanvaardbaar!

Open brief aan de inwoners van Opwierde-Zuid in Appingedam

Een oud gezegde: “verhuizen kost beddenstro”, komt uit de tijd dat de bedden nog gevuld werden met stro. Als je ging verhuizen moesten de bedden daarna opnieuw gevuld worden met stro en dat kostte geld. Nu hebben we andere bedden, maar verhuizen kost nog steeds flink geld.
In de wijk Opwierde-Zuid in Appingedam moeten honderden huizen versterkt worden. Veel bewoners moeten daarvoor maanden hun huis uit. Hoeveel beddenstro gaat dat kosten en wie betaalt dat?

Wie moet formeel betalen?
Wie formeel alles zou moeten betalen is helder: de NAM en de Staat. Dit zijn immers de profiteurs van de jarenlange gaswinning in Groningen. Omdat beide profiteurs alleen maar kunnen denken in termen van maximaal pompen en doorpompen wordt het niet veiliger in dit gebied. Nee, het wordt juist onveiliger in de (nabije?) toekomst. Dus hebben ze wettelijk de plicht om te zorgen dat onze huizen op papier net zo veilig zijn als in de rest van Nederland. Men moet dokken voor de versterking. Maar gaat men dat ook toereikend doen?

Het gaat de bewoners denkelijk ook geld kosten. De vraag is meer hoeveel?
Opwierde-Zuid is niet de eerste plek waar huizen verstevigd worden. Bewoners wordt aangeraden niet te goedgelovig te zijn en afspraken vooraf op papier vast te leggen. Men kan zelf het beste schatten wat er allemaal moet gebeuren. Maar vergeet vooral niet om ook een afspraak te maken over zaken die niet te voorzien zijn. Realiseer u, dat er altijd een post ‘onvoorzien’ moet zijn. Laat u niet dwingen om vooraf een totale prijs af te spreken. U hebt namelijk geen enkele grip en zicht op de kosten die gemaakt moeten worden. En waarom zou u als gedupeerde daar eigenlijk energie in moeten steken? De profiteurs moeten betalen en al het werk voor u doen door u volledig te ontzorgen. Maar natuurlijk wel opletten en bijblijven! Er kan altijd iets mis gaan.

De ervaring van particuliere woningeigenaren met de NAM zijn nogal eens teleurstellend. Te goed van vertrouwen zijn, gaat u denkelijk dan ook geld kosten. Maar misschien dat het met de Nationaal Coördinator Groningen beter gaat? Het CVW speelt echter ook nog een rol en voorheen was dat de uitvoerder van de NAM en mededader in het afknijpen van gedupeerden. Maar ook de NAM heeft op de achtergrond nog steeds invloed en de NAM staat niet echt bekend als ruimhartig.

De vergoeding van uw eigen huis bij ‘noodzakelijk geachte’ sloop? Herbouwwaarde!

Wanneer de kosten voor versteviging hoger zijn dan de waarde van uw huis dan is nieuwbouw voor de NAM en Staat een optie. En dan begint het gedoe. Want wat is de waarde van uw huis? Hoe dat te bepalen en door wie? Eindeloos zijn de nare verhalen hierover en het vervelende gedoe erbij.
De Groninger Bodem Beweging is van mening, dat sloop vanwege te hoge kosten voor versterking of bij de onmogelijkheid om te versterken nooit mag leiden tot kosten voor de woningeigenaar. De woningeigenaar is de gedupeerde, de NAM en Staat zijn de veroorzakers van deze ellende. De woningeigenaar raakt feitelijk zijn huis en thuis kwijt. Geen veilig dak meer boven je hoofd en de eigenaar heeft er beslist niet voor gekozen om in deze positie te geraken. Het is als bij een brand, waarbij je huis wordt vernield en onbewoonbaar raakt, ook dan krijg je herbouwwaarde en inrichtingskosten etc. etc. Zo dient het ook te zijn bij het onveilig zijn van je huis, omdat versterking niet mogelijk is of omdat de NAM/Staat het te duur vindt in relatie tot de waarde van je huis.

De NAM en de Staat ontnemen de mensen een veilig dak boven het hoofd en men moet dat gelijkwaardig compenseren. Herbouwen volgens de nieuwe Nederlandse Praktijk Richtlijn (NPR) of vergoeden op basis van herbouwwaarde NPR. De gedupeerde mag op geen enkele wijze daarbij financieel inleveren! Maar ook niet inleveren door het huis kleiner te maken of minderwaardige materialen te gebruiken. Helaas is dat nu al wel praktijk.
De woningeigenaar levert immaterieel al meer dan genoeg in door dit hele gedoe. Een naar gevolg is al dat er t.g.v. de versterkingsoperatie men maandenlang in een wisselwoning moet wonen. Wat dit alles binnen gezinnen, tussen buren en in de wijk teweeg brengt dat laat zich niet beschrijven.
Herbouwwaarde vergoeden of herbouwen waaraan toegevoegd nevenkosten zoals inrichtingskosten, tuin etc. is volstrekt redelijk en billijk!

Waarom deze versterking?
Niet vergeten moet worden, dat dit gedoe dankzij onze overheid gebeurt, die weigert om planmatig de gaswinning richting nul te brengen en zo daadwerkelijk de oorzaak van de aardbevingen aan te pakken!
De versterking van de huizen is daarbij nodig om de gaswinning op het maximale niveau te kunnen houden. Anders wordt het juridisch moeilijk houdbaar om door te gaan met die maximale gaswinning. Zoals gezegd, de veiligheid in de woningen mag ook voor de bewoners in het gaswinningsgebied in theorie niet beroerder zijn dan in de rest van Nederland.

Concluderende
Opwierde-Zuid is de eerste wijk waar massaal versterkt gaat worden. Dit is echter slechts het begin van wat elders in het gaswinningsgebied ook massaal gaat gebeuren.
Gedupeerden op de één of andere wijze laten opdraaien voor kosten voortkomende uit deze versterkingsopdracht is van de gekke! En zal de spanningen in de wijk en daarbuiten verder doen oplopen.

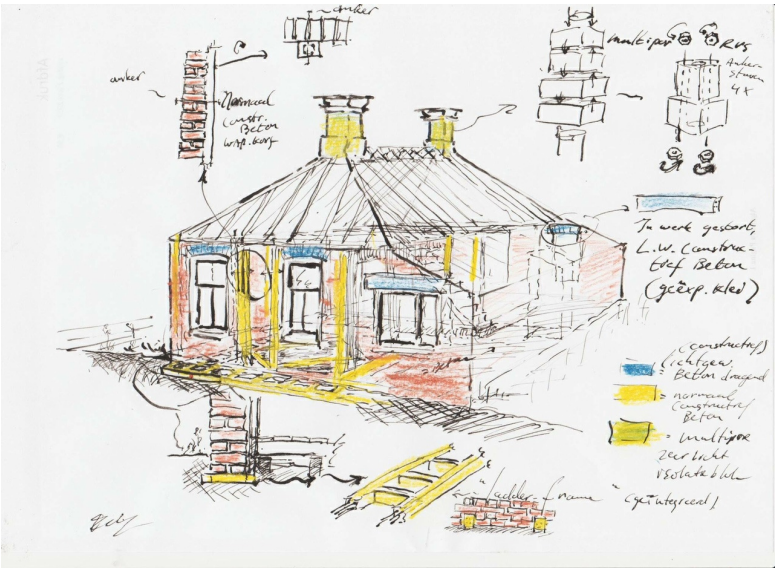

Erwin Drent zorgt zelf voor zijn versteviging….

Voucher

Het CVW is begonnen met het uitsturen van brieven met het aanbod van de 'voucher'. De NAM zegt zo een schone lei te willen maken, maar let op: met het accepteren van de voucher geeft u de NAM 'finale kwijting'. Daar is het de NAM om te doen.

Een 'voucher' is een tegoedbon die bij een aannemer gebruikt kan worden tot € 1.500. De komende weken zullen in totaal ongeveer 17.500 van dergelijke brieven verstuurd worden. Sommige bewoners, die ook A en/of B-schade hebben, kunnen een voucher tegemoet zien voor een hoger bedrag. De voucher is niet inwisselbaar voor geld. Het gaat om een heel groot deel van de openstaande schadegevallen op 31 maart 2017, 12.00 uur (het zogenaamde moment dat NAM 'eruit stapte') en alle, eerder, eenzijdig, door de NAM gesloten dossiers.
Ook alle schademeldingen uit het buitengebied (de 1564) ontvangen een aanbod met een 'voucher'.
We herhalen ons eerder gegeven advies (zie de nieuwsbrief van april 2017):

Voor het buitengebied

- Heeft u weinig schade of is de relatie met de gaswinning waarschijnlijk moeilijk aan te tonen?
  Vraag eerst een aannemer om een offerte.
  Accepteer dan desgewenst de voucher voor 1.500 euro, en laat de schade herstellen.
  Tip: leg goed de uitgevoerde werkzaamheden vast (ook met foto's) om bij een vervolgschademelding nieuwe disputen met het CVW te voorkomen.
- Heeft u veel schade en is de relatie met de gaswinning waarschijnlijk?
  Kies ***niet*** voor de (gratis) second opinion bij een van de door de NAM aangewezen ingenieursbureaus. Deze zullen naar verwachting hun collega Witteveen+Bos niet willen afvallen, en hun opdrachtgever de NAM niet willen teleurstellen. Bovendien hebt u met twee negatieve rapporten minder kans bij de arbiter of bij de rechter. Kies daarentegen ***wel*** voor een contra-expert (op eigen kosten). Alleen zo heeft u enige kans, ook als het op een gang naar de arbiter of de rechter gaat uitdraaien. Neem de kosten van de contra-expertise mee in uw claim op de NAM.

Voor het binnengebied

- Heeft u weinig schade of is de relatie met de gaswinning waarschijnlijk te moeilijk aan te tonen?
  Vraag eerst een aannemer om een offerte.
  Accepteer dan desgewenst de voucher voor 1.500 euro, en laat de schade herstellen.
  Tip: leg goed de uitgevoerde werkzaamheden vast (ook met foto's) om bij een vervolgschademelding nieuwe disputen met het CVW te voorkomen.
- Heeft u veel schade en is de relatie met de gaswinning waarschijnlijk?
  Ga het proces met contra-expertise in.
  Dit geldt ook als er A- en B-schade is geconstateerd en u het niet eens bent over de C-schade, of over de aanbevolen herstelmethode, met de daarbij behorende herstelkosten.

Let op 1. De voucher telt **niet** mee voor de € 1.000-grens bij de waardevermeerderingsregeling.
Let op 2. Het aanbod **vervalt** na 8 weken (gesloten dossier), dan wel 12 maanden (openstaand, o.a. buitengebied).
Let op 3. Bij aanname van de voucher wordt **uitsluitend** 'finale kwijting' gegeven voor de schades in het expertiserapport waar de brief van het CVW naar verwijst. **Niet** voor andere schades, waardedaling, etc.

Vereniging Groninger Bodem Beweging

Verjaringstermijn van 5 jaar

Op 16 augustus 2017 is het 5 jaar geleden dat de beving bij Huizinge plaatsvond. Vijf jaar is de termijn van verjaring van een vordering. Dat betekent dat de NAM aansprakelijk gesteld dient te worden voor schade. Als dat niet binnen 5 jaar gebeurt, is de zaak verjaard. Ook in de pers is hierover geschreven en gesproken.

Het lijkt dus goed om de verjaring te "stuiten", door een zogenaamde stuitingsbrief, aangetekend, naar de NAM te zenden. We hadden al aangekondigd dat de NCG actie zou ondernemen. Onze hoop was erop gevestigd dat de NCG met de NAM een "herenakkoord" zou sluiten, waarbij de NAM na 16 augustus 2017 "afstand zou doen van de verjaring". Een schadeveroorzaker kan namelijk **na het verstrijken van de vijf jaar** een dergelijke verklaring afgeven (art. 3:322 BW).

Dat is echter niet gebeurd. We vermoeden dat juristen van Shell Legal dit verijdeld hebben. Zoals bekend bewaken deze juristen de belangen van Shell (en dus NAM) als bokken op de haverkist!!!! Liever zien ze 100.000 Groningse huiseigenaren een aangetekende brief ad € 8,35 sturen. Mogelijk heeft Shell ook belegd in Post.nl?

Dat betekent dat (veiligheidshalve) **iedere gedupeerde huiseigenaar** een stuitingsbrief naar de NAM moet sturen. Doe dit per aangetekende post (dan krijgt u een verzendbewijs) en doe dit voor 16 augustus 2017.
Op de website van de GBB staat een voorbeeldbrief: http://www.groninger-bodem-beweging.nl/

Zojuist verschenen: Nieuwe hazardkaart KNMI

De KNMI heeft een nieuwe *hazardkaart* vervaardigd. Dat is wat vroeger de pga-kaart heette. De vorige was van juni 2016. Op de kaart staan de gebieden aangegeven waarop de grootste grondversnellingen mogelijk zijn.
Onder meer de NCG baseert zich op deze kaart om te bepalen waar panden verstevigd moeten worden.

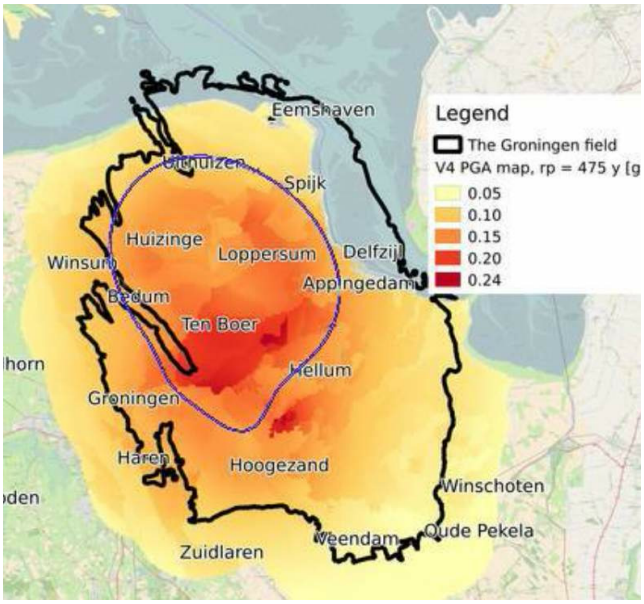

De KNMI concludeert dat de seismische dreiging nauwelijks is veranderd. Ze schrijft "In het noordelijk deel van het Groningen-gasveld is een lichte daling van de seismische dreiging te zien en in het zuidelijk deel een lichte stijging."

De verschuiving naar het zuiden zet zich dus voort, niet onlogisch na het (grotendeels) sluiten van het cluster in Loppersum.

Ze schrijven ook, weinig geruststellend: "Het maximum van de te verwachte grondversnelling is licht gestegen van 0,22g in 2016 naar 0,24g." NB: In het plaatje is ook de oude 0,2 pga-grens ter referentie opgenomen.
Zie http://www.knmi.nl/over-het-knmi/nieuws/update-hazardkaart-groningen-2017

Op de agenda

Art-Schok, Het Hoogeland, Warffum
Een doorlopende expositie van 12 kunstenaars in museum Het Hoogeland, Warffum, tot 3 september, met de gevolgen van de gaswinning als leidraad.
Meer informatie: http://www.hethoogeland.com/agenda/art-schok-9-kunstenaars-en-aardbevingen/

Ina Fekken, CODA, Apeldoorn
In het CODA Museum in Apeldoorn heeft Ina Fekken een installatie tentoongesteld die aandacht vraagt voor de Groningse gaswinningsproblematiek. De sculptuur heet Huizinge 3,6, en maakt deel uit van de expositie Paper Art 2017. Nog te bezichtigen tot en met 29 oktober. Zie http://www.coda-apeldoorn.nl/

Tihange, 25 juni
Met een internationale menselijke keten wordt aandacht gevraagd voor de onveiligheid van de kerncentrale in Tihange, nabij Maastricht en Luik. Er vertrekt een bus uit Stad om 7.45 uur. Meer informatie via http://www.wisenederland.nl/25-juni

Aanbieding breideken, Den Haag, 29 juni
Op 29 juni wordt de grootste breideken (minstens 6 x 55 m2) aangeboden aan de politici in Den Haag.
Tijd 13.00 uur, locatie Hofplaats, Den Haag met Agnes Bakker en Freek de Jonge.
Meer informatie via: https://milieudefensie.nl/gasboringen-groningen/we-breien-er-een-einde-aan

Raad van State, Den Haag, 13 juli
De zitting van de Raad van State waarin het beroep van onder meer de GBB tegen het Gasbesluit van Kamp wordt behandeld, is op 13 juli. Zo nodig wordt de zitting op 14 juli voortgezet. Deze zittingen zijn niet openbaar.
Ook het wijzigingsbesluit van Henk Kamp, de 10%-verlaging, wordt dan “van rechtswege” behandeld.

Contact GBB
Mailcontact heeft de voorkeur. Het e-mailadres is: contact@groninger-bodem-beweging.nl

Leden kunnen ook telefonisch contact opnemen:
op maandag van 14:00 tot 16:00 uur, en
op dinsdag van 19.30 tot 21.30 uur
op telefoonnummer **06 2161 5080**.

Indien gewenst is het dan ook mogelijk om een afspraak te maken voor een uitgebreider gesprek op het kantoor van de Groninger Bodem Beweging. Het kantoor- en postadres is Stationslaan 8, 9919 AB Loppersum.

NB De pers kan bellen naar 06 1726 8247. Bij voorkeur tijdens kantoortijden.

NB Voor individuele hulp en ondersteuning rond schade, versteviging en regelingen is er
Stut-en-Steun, Spoorbaan 1, 9901 DD Appingedam, welkom@stutensteun.nl, 050 211 2044.